



L'Islois

L'INFORMATION MUNICIPALE DE L'ISLE-SUR-LA-SORGUE

DOSSIER

Le nouveau plan de stationnement

p.6

GRAND ANGLE

Budget municipal : Cap sur 2024 !

p.8

ZOOM

Cinéma, le compte à rebours est lancé

p.10

ACTU CULTURELLE

La Vague Campredon

p.16

p.20

2024
une année
olympique





L'AMICALE DES DONNEURS DE SANG
BÉNÉVOLES DE L'ISLE-SUR-LA-SORGUE

a besoin de vous !



**Don du
sang**

SALLE DES FÊTES

**Lundi 22 avril
Mercredi 15 mai**

15H00 > 19H30



**RÉSERVEZ VOTRE
CRÉNEAU EN LIGNE !**



VOSSIER CHARPENTES
OSSATURE BOIS CHARPENTE COUVERTURE ZINGUERIE

**CHARPENTES / COUVERTURES /
ZINGUERIE / MAISON OSSATURE BOIS**

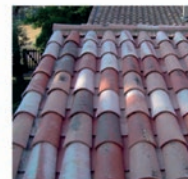

978, chemin des cinq cantons • BP 10051
84802 L'ISLE-SUR-LA-SORGUE cedex

Tél. 04 90 38 14 84

contact@vossiercharpentes.fr

www.vossiercharpentes.fr



**Alu
GRANON**

Fabricant installateur depuis 1978

**FABRIQUÉ
PRÈS DE
CHEZ VOUS**

Vérandas | Portes | Fenêtres | Volets | Stores

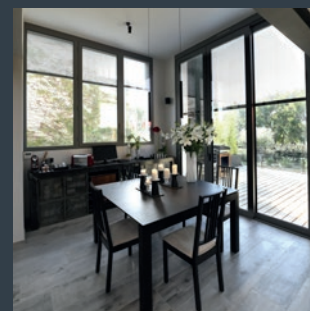
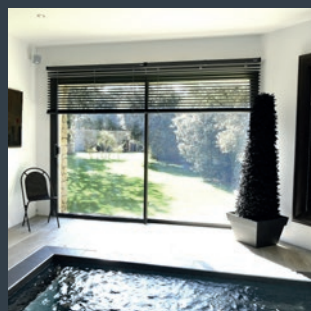

VENEZ VISITER NOTRE SHOWROOM : 526 chemin Dorio - 84300 CAVAILLON

Tél. 04 90 78 12 76 www.alu-granon.fr

ALUMINIER



TECHNAL



PIERRE GONZALVEZ

Maire de l'Isle-sur-la-Sorgue

Vice-Président du Conseil
Départemental de Vaucluse

Président de la Communauté
de Communes Pays des Sorgues
Monts de Vaucluse

A vos côtés,
Votre Maire,

SUIVEZ-NOUS
sur les réseaux !



L'Édito

Chères l'Isloises, chers l'Islois,

2024 est une année importante pour notre ville. C'est celle qui voit la réalisation de projets de grande envergure offrant un véritable tournant à notre cadre de vie. Je fais bien évidemment allusion à l'ouverture prochaine du cinéma et au plan de stationnement qui vient d'entrer dans sa phase opérationnelle. J'évoque le cadre de vie car c'est en lui que réside toute l'inspiration que nous avons pour nos projets municipaux. Il n'aurait pu être autrement qu'un plan de stationnement pensé d'abord pour vous, l'Isloises et l'Islois. Tout l'enjeu d'une ville attractive telle que la nôtre, si convoitée, est qu'elle vous appartienne d'abord. Tout le sens d'une ville plébiscitée telle que la nôtre s'appuie sur le lien qui doit perdurer entre nous. Et le cinéma, projet emblématique que nous portons depuis plusieurs années, se concrétise enfin pour que vive absolument ce lien : en centre-ville, entre acteurs locaux, entre habitants, entre commerçants ou plus encore. Nous le croyons. Un cinéma en centre-ville, niché dans un écrin d'histoire fabuleux et aux valeurs humaines affirmées, ne pourra qu'être vecteur de liens.

L'arbre ne cache toutefois pas la forêt. Et l'ensemble des pages de ce magazine vous invitent à découvrir la multitude de projets en cours pour le territoire. 2024 n'est décidément pas une année neutre. Le 19 juin prochain, notre ville accueillera le passage du relais de la flamme olympique. Un honneur pour notre commune, qui nous a été proposé par le Département et qui, je le redis, ne constitue pas une prestation achetée par la municipalité. L'événement promet une journée haute en couleurs et quelques restrictions en termes de circulation. Les services de la Ville vous informeront prochainement des modalités de circulation et de stationnement, temporairement réduites en ce jour peu ordinaire.

Je vous souhaite, chères l'Isloises, chers l'Islois, une très bonne lecture.



L'Islois #39. Printemps 2024

L'INFORMATION MUNICIPALE DE L'ISLE-SUR-LA-SORGUE

Éditeur : Mairie de l'Isle-sur-la-Sorgue - Rue Carnot - BP 5003884801

L'Isle-sur-la-Sorgue cedex - 04 90 38 06 45

Directeur de publication : Pierre Gonzalvez

Rédaction, régie publicitaire, crédits photos et illustrations :

Service communication de la Mairie de l'Isle-sur-la-Sorgue / PIXABAY / Freepik

Impression : Atelier Off'7 sur papier certifié PEFC 100%

Distribution : La Poste **Tirage :** 12500 exemplaires **Dépôt légal :** Avril 2024

Ce magazine est téléchargeable sur le site Internet de la Ville :

ISLESURLASORGUE.FR

Warot Paysagiste

concepteur paysagiste au Thor depuis plus de trente ans, vous accompagne dans tous vos projets d'aménagement d'espaces verts. Aussi passionnée qu'expérimentée, notre équipe met son savoir-faire au service de vos besoins. A votre écoute, nous réalisons la création de vos jardins ainsi que l'entretien.

CONCEPTION
& CRÉATION

ENTRETIEN

ÉLAGAGE
& ABATTAGE



ACCÈS SAP

CONCEPTEUR PAYSAGISTE
DU PAYS DES SORGUES



Tél. 04 90 33 99 16
www.warot-paysagiste.com



ESPACE MÉDICAL MUNICIPAL

~ Cabinet spacieux, moderne
& lumineux disponible en sept. 2024

~ Recherche médecin pour présence
minimum 4 jours / semaine

+ D'INFOS : 04 90 20 52 17

Festival de la Sorgue

WEEK-END
4 & 5 MAI



Concerts • Animations enfants
Balades • Pique-nique • Buvettes

Fontaine-de-Vaucluse • Saumane-de-Vaucluse
L'Isle-sur-la-Sorgue • Le Thor • Châteauneuf-de-Gadagne

Entrée libre

Plus d'infos sur www.islesurlasorguetourisme.com

Sommaire

DOSSIER

Le nouveau plan de stationnement annonce ses couleurs !



ILS FONT LA VILLE

- 14 Droguerie Franza
- 15 Interview : Médiathèque

12 COUP DE PROJECTEUR

- 12 Travaux PN 13
- 13 Travaux divers

16 ACTU CULTURELLE

- 16 Campredon art & image
- 17 Lire sur la Sorgue

22 VIVRE À L'ISLE

Rétrospective hiver

GRAND ANGLE

Budget municipal : Cap sur 2024 !



LE POINT SUR

- 18 Espace médical
- 19 Blablacar

24 VUE D'ENSEMBLE

- 24 Déjections et espaces verts
- 25 Biodéchets et débroussaillage

26 TRIBUNE LIBRE

27 BIENVENUE !

28 SORTIR À L'ISLE

ZOOM

- 10 Cinéma
- 11 Place Rose Goudard



DÉCRYPTAGE

- 20 Une année olympique

Le nouveau plan de stationnement

ANNONCE SES COULEURS !

En ce début d'année, le nouveau plan de stationnement pour l'Isle-sur-la-Sorgue entre dans sa phase opérationnelle et concrète. Annoncé il y a plusieurs mois, ce plan a pour ambition d'offrir aux l'Islois et à celles et ceux qui participent au quotidien à la vie du territoire des conditions de stationnement facilitées. 3000 abonnements ont déjà été souscrits depuis l'ouverture du Guichet Abonnements Stationnement le 19 février dernier. Vous n'avez pas encore votre macaron ? Il est encore temps pour vous de réaliser vos démarches.

QU'EST-CE QUI VA CHANGER EN 2024 ?

Le nouveau plan de stationnement a pour objectif de favoriser la rotation des véhicules, d'offrir un cadre de vie apaisé en régulant la circulation et le stationnement et de proposer des modalités de stationnement privilégiées aux résidents du centre-ville, aux l'Islois et aux actifs extérieurs. Il a été en outre particulièrement pensé pour faciliter le stationnement des résidents du centre-ville dans l'intra-Sorgue. Gros plan sur les premières mesures de 2024 :

- **Déploiement d'une « Zone bleue »** à compter du printemps : stationnement 2h maximum pour tous en centre-ville (*intra-Sorgue*) / 1h gratuite pour tous autour du centre-ville. Pour les résidents du centre-ville abonnés titulaires d'un macaron, le stationnement en centre-ville est possible jusqu'à 7 jours.
- **Mise en paiement des parkings de la gare et square des Maréchaux (*La Poste*)** qui entrent désormais dans la « Zone verte ». S'ils deviennent payants pour les non abonnés, ils demeurent gratuits pour les abonnés titulaires d'un macaron.
- **Changement de modalités de paiement sur les parkings Névens et Moulin Vert** désormais intégrés dans la « Zone violette ». Les tarifs restent inchangés pour les abonnés mais le passage à l'horodateur est désormais obligatoire avec un paiement à réaliser au début du stationnement (*et non plus à la fin*), même pour une courte durée. Pour faciliter vos modalités de stationnement sur cette zone, vous pourrez télécharger l'application Flowbird qui vous permettra de payer à distance sans faire la queue devant l'horodateur, d'éviter le Forfait Post-Stationnement de 40€ en cas de dépassement, d'ajuster votre temps de stationnement au besoin et d'effectuer votre règlement en toute sécurité.

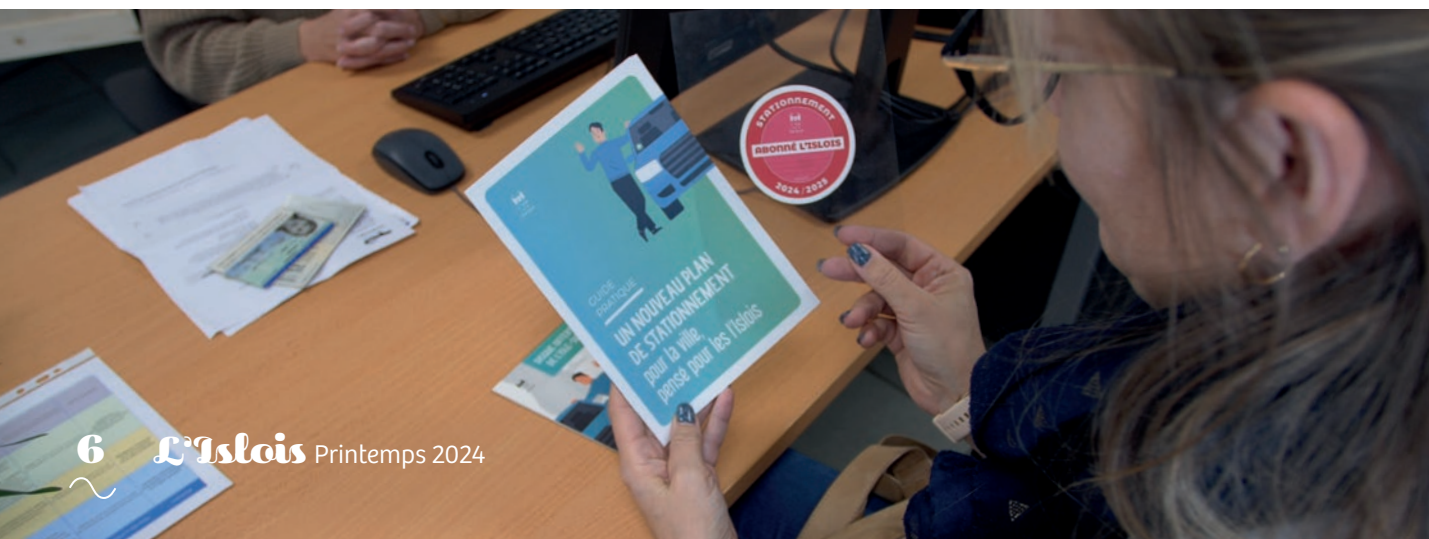

Comment souscrire un abonnement ?

Vous êtes habitant l'Islois, résident du centre-ville, actif extérieur travaillant dans le périmètre d'éligibilité du centre-ville ou encore usager de la gare SNCF et du parking de la gare ? Il est encore temps pour vous de souscrire un abonnement et de retirer votre macaron ouvrant droit à un stationnement facilité.

Deux possibilités s'offrent à vous :

INSCRIPTION EN LIGNE

Réalisez en toute autonomie vos démarches, 7j/7 et 24h/24h, via le site Internet de la Ville :

[ISLESURLASORGUE.FR](https://www.islesurlasorgue.fr)

Rubrique : AU-QUOTIDIEN

- ▶ Circulation et stationnement
- ▶ Plan de stationnement
- ▶ Je m'abonne.

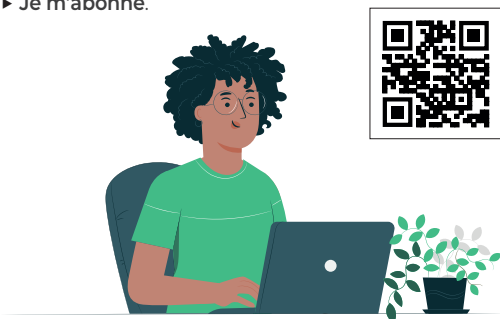

INSCRIPTION EN PRÉSENTIEL

Depuis le 4 mars dernier au Guichet Abonnement Stationnement, place Valmy.

Ouvert du lundi au vendredi, de 9h à 12h sur rendez-vous et de 13h30 à 16h30 sans rendez-vous.

À noter, la prise de rendez-vous s'effectue via le site internet de la Ville :



[ISLESURLASORGUE.FR](https://www.islesurlasorgue.fr)

Rubrique : MAIRIE

- ▶ Mes rendez-vous en ligne
- ▶ Plan de stationnement
- ▶ Je m'abonne.



! À NOTER

Quel que soit votre mode d'inscription, en ligne ou en présentiel, **votre macaron sera à retirer par vos soins au Guichet Abonnement Stationnement, place Valmy, du lundi au vendredi (9h-12h / 13h30-16h30).**

QUELLES PIÈCES JUSTIFICATIVES DOIS-JE FOURNIR ?

La liste des pièces à fournir est consultable

EN LIGNE ICI : [ISLESURLASORGUE.FR](https://www.islesurlasorgue.fr)

Rubrique : AU-QUOTIDIEN

- ▶ Circulation et stationnement
- ▶ Plan de stationnement ▶ Je m'abonne.

Tout savoir SUR LE PLAN DE STATIONNEMENT ?

RENDEZ-VOUS ICI :

[ISLESURLASORGUE.FR/STATIONNEMENT](https://www.islesurlasorgue.fr/stationnement)



Budget municipal

CAP SUR 2024 !

Impacté par l'inflation, le budget 2024 s'équilibre à 43,4 millions d'euros.

Au prix d'indispensables ajustements, l'équipe municipale parvient à proposer une politique d'investissement ambitieuse et responsable. 13,4 millions d'euros seront investis cette année dans de nombreux projets au service des l'Islois et du territoire. Gros plan sur le budget 2024 voté le 19 mars dernier.

La hausse des coûts de la vie impacte les foyers comme les collectivités. L'Isle-sur-la-Sorgue n'échappe pas à la règle mais tire son épingle du jeu en proposant un budget équilibré et une politique d'investissement maîtrisée. Pour l'élaboration du budget 2024, les orientations de la ville sont précises :

- ▶ **0% d'augmentation des taux d'imposition** des ménages (*la hausse constatée provenant de la seule progression du volume des bases de taxe foncière bâties de 4%*).
- ▶ **Des dépenses générales stabilisées** (*hors inflation sur les denrées alimentaires de la restauration scolaire et transfert de charges*).
- ▶ **Des charges de personnel maîtrisées** avec +1,3% par rapport au prévisionnel 2023.
- ▶ La poursuite du **désendettement** de la ville.

INFOS-CLÉS : L'ESSENTIEL DE L'INVESTISSEMENT

DE GRANDS PROJETS STRUCTURANTS pour le territoire

VOIR PAGE 9

BÂTIMENTS MUNICIPAUX

(écoles, équipements sportifs et derniers paiements des travaux de l'immeuble Brancas et du cinéma qui ouvrira au printemps 2024)

> **3 350 000 €** <

TRAVAUX DE VOIRIE

> **840 000 €** <

VOIR PAGE 13

POLITIQUE DE STATIONNEMENT

> **300 000 €** <

VOIR PAGE 6-7

Focus sur

LES DÉPENSES DES CRÉDITS DE FONCTIONNEMENT EN 2024

Répartition pour 100€
dépensés au profit
de votre quotidien

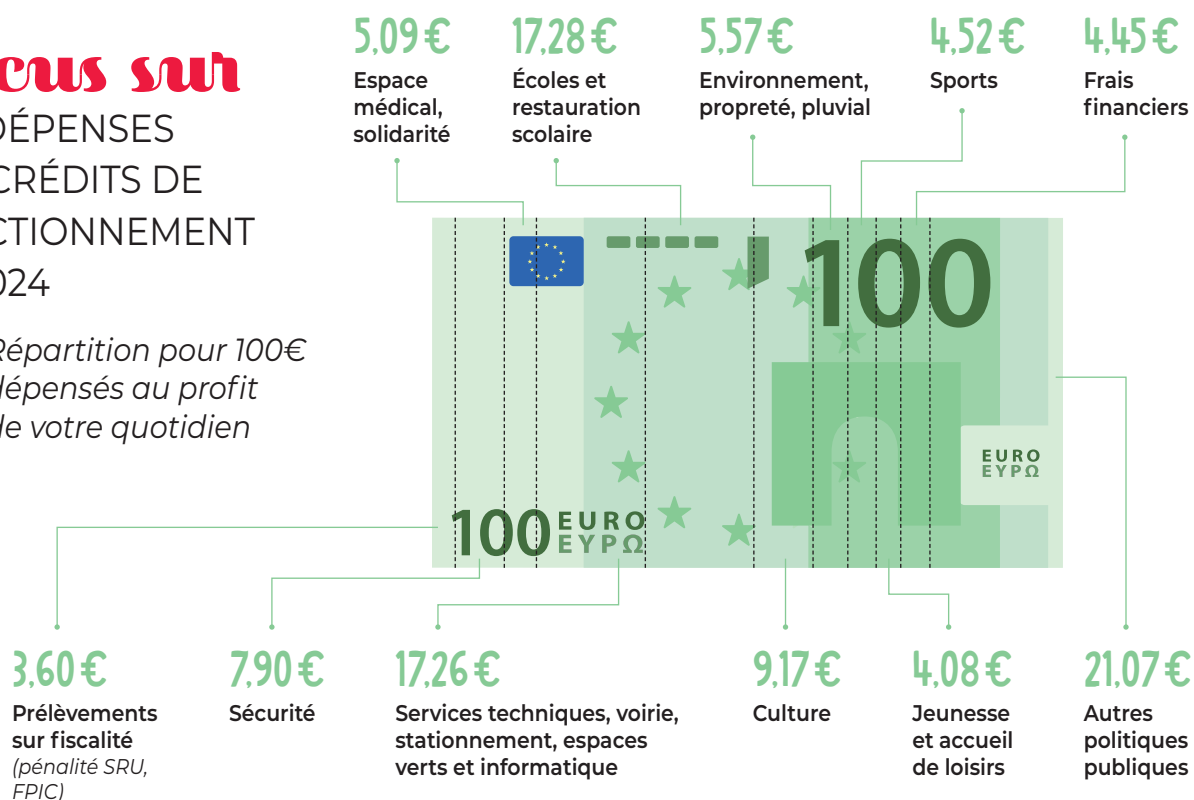

INVESTIR POUR UNE VILLE PLUS MODERNE ET UN CADRE DE VIE AMÉLIORÉ

Investir permet de projeter l'Isle-sur-la-Sorgue et les l'Islois dans l'avenir. Pour l'équipe municipale, les projets de territoire sont au cœur d'une politique de développement et de modernisation ambitieuse. Parmi eux :

La rénovation du parc de l'éclairage public via le Contrat de Performance Énergétique (CPE)

Ce programme de 2,8 millions d'euros est soutenu par l'État à travers le Fonds Vert pour un montant de 450 000 € et par le Département de Vaucluse pour un montant de 331 800 € (Contrat Vaucluse Ambition et appel à projet « Plus en Avant »). Objectif : passer la consommation électrique annuelle de 1 740 000 KWH à 661 200 KWH (soit une baisse de 72%) : il s'agit d'un engagement contractuel. L'économie annuelle serait de 75 500 € avec une électricité à 70 € du MWh.

Réhabilitation de la place Rose Goudard

Ce plan de rénovation qui a démarré en janvier dernier vise deux objectifs principaux :

- Une mobilité plus durable en développant la piétonisation et en diminuant l'usage et la présence de la voiture.

- La préservation du cadre de vie et l'adaptation au changement climatique par la renaturation, la désimperméabilisation du sol ainsi que la création d'un îlot de fraîcheur en cœur de ville.

Ces travaux sont estimés à 1 540 000 € sur deux exercices. Ils bénéficient d'une subvention de l'Union Européenne à hauteur de 723 000 € dans le cadre du programme « Provence Alpes Côte d'Azur et Massif des Alpes – FEDER – FSE+ FTJ 2021 - 2027 ». Les crédits de paiement pour 2024 s'élèvent à 820 000 €.

Réhabilitation et construction de nouveaux équipements sportifs

En 2024, le gymnase du COSEC Emile AVY va faire l'objet d'une opération de réhabilitation à hauteur de presque 900 000 €. Ces travaux portent notamment sur la rénovation énergétique du bâtiment et l'amélioration des conditions de la pratique sportive. Ces travaux sont soutenus par l'État à travers une DSIL pour 247 666,80 € et par le Département de Vaucluse à hauteur de 286 471 €.

Dans le même temps, des études de maîtrise d'œuvre vont être lancées pour un montant de 100 000 € en faveur de la réalisation de six nouveaux terrains de tennis, première phase de la réalisation d'une plaine sportive à Saint-Gervais.

Cinéma : LE COMPTE À REBOURS EST LANCÉ

Rendez-vous fin avril 2024

Fin de travaux annoncée sur le chantier de construction du futur cinéma ! Alors que de nombreux intervenants s'affairent, pour encore quelques semaines, au second œuvre, le cœur du cinéma bat déjà. Entre préparatifs et organisation des moindres des détails, l'équipe dirigeante du futur équipement « Ciné sur la Sorgue » ne ménage pas sa peine pour faire de l'ouverture du cinéma un temps fort des l'Isloises et des l'Islois.

C'est un coup de cœur qui a convaincu Jean-Christophe Benbakir d'investir dans le futur cinéma de l'Isle-sur-la-Sorgue. Déjà gestionnaire d'autres équipements dans la région, il l'exprime sans détour : « *J'ai été conquis par cette idée d'un cinéma en centre-ville, au cœur d'un projet de revalorisation patrimoniale et à taille humaine* ». Humain, c'est définitivement le terme qui résumera la philosophie de ce que souhaite le gestionnaire pour son équipement. « *Nous souhaitons un cinéma de proximité où l'on accueille son public et où on le conseille avec attention* » poursuit-il. Exit les bornes automatiques pour acheter son ticket de façon isolée. Il sera tout de même possible de réserver et payer en ligne vos futures places. L'enchantement se fait toutefois promesse. Dès votre entrée par la rue de la République, en arpentant le passage voûté fait en calades et menant à la cour de Brancas, vous tomberez face au cinéma et à sa grande baie vitrée, véritable puits de lumière. Une entrée de cinéma comme nulle autre tant l'harmonie procuré par le travail de restauration patrimoniale lui confère un cachet sans pareil.

C'est par le biais du site Internet du cinéma que vous saurez désormais tout. Programmation, tarifs, modalités de réservation... Les informations y seront progressivement dévoilées. En attendant, voici quelques détails de ce qui vous attend dans les futures salles noires l'isloises. Trois salles gradinées respectivement de 80, 100 et 187 places, toutes accessibles aux personnes à mobilité réduite et dotées de dispositifs pour malvoyants et malentendants sur smartphone. Les salles seront équipées de projecteurs laser 4K, du son Dolby et de la 3D ; la grande salle bénéficiera, quant à elle, d'une véritable spatialisation du son grâce à la technologie révolutionnaire Dolby Atmos. Son immersif et sensations fortes garanties. Côté confort, les spectateurs seront choyés : les sièges sont choisis avec grand soin auprès d'une entreprise internationale de renom présente dans plus de 130 pays. Originalité : la présence de love seats qui permettront de profiter d'une séance de cinéma à deux.

Une ouverture privilégiée POUR LES L'ISLOIS

L'ouverture prévue fin avril 2024 ne manquera pas de vous réserver plusieurs surprises.

Pendant les 15 premiers jours de fonctionnement, le cinéma proposera un tarif unique de 4 € pour les l'islois, des visites de l'équipement, une avant-première chaque jour dont un documentaire inédit en partenariat avec France 3... et bien d'autres choses à découvrir !

EN SAVOIR PLUS
scannez le QR code





Place Rose Goudard :

UN PROJET DE REQUALIFICATION URBAINE ET DURABLE EN CŒUR DE VILLE

Après une phase de travaux préparatoires réalisée sur les réseaux d'assainissement en novembre 2023 par la Communauté de Communes Pays des Sorgues Monts de Vaucluse, la Ville de l'Isle-sur-la-Sorgue a engagé, en janvier dernier, un ambitieux chantier de réhabilitation de la place Rose Goudard. Ce projet est cofinancé par l'Union européenne.



Cofinancé par l'Union européenne

RÉGION SUD
PROVENCE ALPES CÔTE D'AZUR



Le chantier, qui s'inscrit de façon connexe à la livraison du cinéma de l'Isle-sur-la-Sorgue, attendue dans quelques semaines, permettra d'offrir un caractère et un usage nouveaux à la place Rose Goudard. Parmi les objectifs du chantier se trouvent la création d'un véritable bosquet urbain en centre-ville et la mise en valeur du canal de l'Arquet. Au cœur des enjeux de ces travaux : renaturer le centre-ville et conférer un usage de promenade à cet espace public longtemps occupé par un parking inadapté.

Une première phase de travaux s'achève en cette fin du mois de mars. Elle a pour objectif de reprendre l'espace public côté commerces au travers d'une réfection totale des terrasses et d'une restauration provisoire de la voirie. Les étapes de cette tranche sont les suivantes :

- ▶ Finalisation des branchements d'assainissement, démolition des enrobés et bordures.
- ▶ Mise en œuvre des réseaux humides et secs.
- ▶ Pose de dalles et pavés côté terrasses.

Une deuxième phase est attendue à l'automne prochain. Le chantier de réhabilitation de la place Rose Goudard se poursuivra avec la réfection définitive de la voirie, le pavage, la création d'un espace de promenade et repos et la végétalisation visant la création d'un bosquet urbain. Côté espaces verts, la place sera pensée en véritable îlot de fraîcheur et poumon vert du centre-ville grâce à une végétation de type méditerranéenne et peu consommatrice en eau.

Ces travaux sont estimés à 1,54 M€ sur deux années 2024/2025 et bénéficient d'une subvention de l'Union Européenne à hauteur de 723 000 € (FEDER volet Rural). Ils s'inscrivent dans le cadre du programme régional Provence-Alpes-Côte d'Azur et Massif des Alpes FEDER - FSE+ - FTJ pour la période de programmation 2021 - 2027 de la Politique de Cohésion de l'Union européenne.



Route de Robion

UN AMÉNAGEMENT OBLIGATOIRE POUR SÉCURISER LE PASSAGE À NIVEAU

Au cours de l'année, des travaux d'aménagement concernent le passage à niveau qui lie le chemin Saint-Gervais à la route de Robion, également connu sous le nom de « PN 13 ». Ce chantier est rendu nécessaire après que la SNCF et les services de l'État ont sensibilisé les services de la Ville de l'Isle-sur-la-Sorgue sur la dangerosité quotidienne de ce passage à niveau. De nombreux véhicules en provenance du chemin Saint-Gervais, et souhaitant rejoindre la route de Robion, prennent en effet régulièrement le risque de rester bloqués sur la voie ferrée derrière un premier véhicule, dans le même sens que lui, mais arrêté au stop en raison des véhicules prioritaires sur la route de Robion.



POUR EN SAVOIR PLUS

Visionnez la vidéo explicative du projet futur en flashant le QR code

PLUSIEURS ÉTUDES ÉCARTÉES

Plusieurs options étaient envisagées pour sécuriser cet axe très emprunté de notre territoire. La SNCF préconisait deux hypothèses d'aménagement :

- ▶ une fermeture totale de ce passage à niveau et le renvoi de la circulation vers le passage à niveau sur le chemin des Dames Roses ou vers le boulevard Paul Pons et, donc, le centre-ville ;
- ▶ une mise en sens unique de la circulation sur le passage à niveau, ce qui laissait toutefois une partie du flux emprunter cet axe restant dangereux.

Soucieuse de préserver l'existence d'un axe de circulation sur le chemin Saint-Gervais, l'équipe municipale s'est montrée défavorable à ces projets en avançant une troisième hypothèse d'aménagement. Cette dernière a été finalement retenue.

LE PRINCIPE DU FUTUR AMÉNAGEMENT

Un plateau sera créé sur la route de Robion au niveau du passage à niveau, laissant apparaître deux stops pour les véhicules en provenance de Petit-Palais et Robion mais également pour les véhicules en provenance de l'Isle-sur-la-Sorgue. Ainsi arrêtés, ces véhicules autrefois prioritaires céderont la priorité aux véhicules en provenance du chemin Saint-Gervais qui n'auront plus à courir le risque de stationner temporairement sur la voie ferrée.



Gros plan sur les voiries

En 2024, la Ville de l'Isle-sur-la-Sorgue poursuit sa politique d'amélioration du réseau routier. Tour d'horizon des différents travaux de voirie qui seront réalisés cette année :

CHEMIN DE SOUSSOUMIER

Situé à Saint-Antoine, ce chemin subira à l'automne prochain une réfection totale de son réseau pluvial suivi d'une application d'enrobé sur l'intégralité du linéaire. Coût des travaux 300 000 € environ.

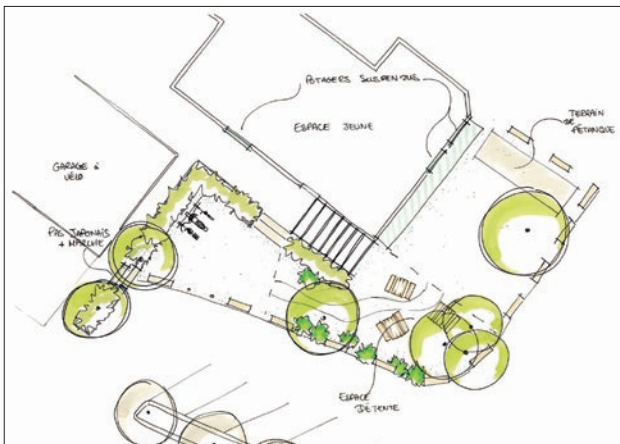

CHEMIN DES GYPIÈRES

Attendus par les riverains, des travaux d'aménagement seront mis en œuvre pour sécuriser cet axe de la ville. Avec la mise en œuvre d'une « zone 30 », seront aménagés deux chicanes et un passage piétons.

CHEMIN DE MANGEPAN

Au cours de cette année, des travaux de réfection et réparation du réseau pluvial seront mis en œuvre pour améliorer les conditions d'écoulement des eaux.

CHEMIN DES PALUDS

Situé entre la route de Carpentras et le chemin du pont de la sable, le chemin des Paluds est particulièrement emprunté par les collégiens. Aussi, cette voie subira-t-elle des travaux d'aménagement : reprise de la voirie, mise en sens unique et création d'une piste cyclable.

Un vent de fraîcheur POUR L'ACCUEIL JEUNES

Cette année, l'Accueil Jeunes qui reçoit tous les ans 150 adhérents adolescents, les mercredis et durant les vacances scolaires, subira prochainement des travaux de requalification. Parmi les objectifs de ce chantier : la création d'un espace extérieur sécurisé, la suppression des places de parking, la création d'une esplanade dégagée, la végétalisation de la zone de détente, la réfection du sol en sable stabilisé, l'amélioration et la création de nouveaux potagers suspendus.

TRAVAUX DE RÉHABILITATION au COSEC

Bâti en 1976, le COSEC Émile Avy est un équipement particulièrement utilisé pour la pratique sportive des clubs et des établissements scolaires. Cette année, il entre dans une phase de travaux importants qui vont offrir un cadre modernisé et amélioré aux nombreux pratiquants sportifs. D'une surface d'environ 2 300 m², le COSEC entrera en chantier à compter du mois de mai prochain. Objectif : une réhabilitation globale qui prévoit le remplacement du système d'éclairage des salles d'activité par un éclairage performant, le remplacement des menuiseries extérieures/intérieures et vitrages, la réfection de l'isolation, la rénovation des vestiaires, des sanitaires et des sols. Les travaux auront lieu entre juin et septembre 2024. Durant cette période, le COSEC sera impraticable.



La Droguerie Franza

BRIGITTE & MARION DI MATTEO

Qui n'a jamais entendu parler de La Droguerie Franza à l'Isle-sur-la-Sorgue, cette institution renommée du paysage commercial local ? Située rue Carnot, sa devanture couleur brique attire le regard et invite à la découverte des nombreux produits d'entretien proposés.

L'Islois Pourquoi l'Isle-sur-la-Sorgue ?

Une histoire familiale, mes parents ont racheté le fonds de commerce en 1965. Il s'agissait déjà d'une droguerie qu'ils ont fait évoluer. Son existence remonterait avant la seconde guerre mondiale. Depuis petite, je baigne dedans et c'est au décès de ma maman en 1996, qu'avec mon mari, nous avons décidé de reprendre les rênes de l'établissement sous l'œil avisé de mon papa qui nous a toujours épaulés. Le commerce, je l'ai dans le sang et je suis naturellement très attachée à l'Isle-sur-la-Sorgue, cette ville qui m'a vue naître ainsi que ma mère.

L'Islois Aujourd'hui, rares sont les villes qui abritent encore des drogueries. Quel est le secret de votre longévité ?

En Vaucluse, il y a encore quelques drogueries, l'une à Pernes-les-Fontaines et deux à Avignon. Plusieurs facteurs, je pense. Tout d'abord, l'amour pour notre métier qui rejaillit certainement dans les conseils que nous prodiguons à nos clients, qu'ils soient l'Islois ou d'ailleurs. Ainsi, nous gagnons leur confiance, c'est pourquoi ils reviennent et nous recommandent. Ensuite, la qualité de nos produits. Nous avons à cœur de proposer essentiellement des produits locaux ou à défaut, français. Je connais l'histoire de chacun et ses bienfaits. Enfin, la boutique que nous avons refaite en 2015 pour recréer l'espace d'antan. Je suis très honorée quand on me dit « vous êtes le petit Empereur » par référence à la prestigieuse Maison Empereur à Marseille !



De gauche à droite, Marion et Brigitte Di Matteo ▲

L'Islois Quel est le profil de votre clientèle ? La jeune génération est-elle une cible privilégiée ?

Absolument, les 25/45 ans n'ont pas du tout les mêmes habitudes que leurs parents qui achetaient en grandes surfaces. Ils sont beaucoup plus adeptes des produits locaux. Ils veulent connaître la traçabilité des produits notamment quand il s'agit d'en trouver pour le linge de leurs bébés.

L'Islois Marion, vous êtes la fille de Brigitte et vous reprenez progressivement le flambeau. Qu'est-ce qui vous anime dans cette aventure familiale ?

Je me destinai, au départ, vers le graphisme mais je ne me voyais pas passer mes journées devant un écran. J'ai besoin de contact. J'ai pris conscience que cet héritage, il m'appartenait de le faire perdurer. J'ai grandi ici et ça m'embêterait que quelqu'un d'autre poursuive l'activité. De plus, je considère que ce n'est pas une tendance mais une nécessité de s'inscrire dans une démarche écologique. Je prône un retour à la simplicité, au naturel et aux produits d'antan tels que le savon de Marseille, le bicarbonate, la terre de Sommières ou encore le vinaigre blanc. Je suis convaincue qu'une droguerie est un commerce de proximité nécessaire dans une ville tout autant qu'une boucherie, une fromagerie, un primeur, un boulanger ou une presse.

L'Islois Brigitte, de voir votre fille prendre progressivement votre place, qu'est-ce cela signifie pour vous ?

Pour moi, la transmission est importante, en mémoire de mes parents qui m'ont tout appris. Je suis touchée de voir ma fille prendre délibérément la suite et de savoir que l'affaire perdure. Elle sera libre de la faire évoluer à sa guise.

Si la lecture est « *une porte ouverte sur un monde enchanté* », comme l'écrivait François Mauriac, poussez celle de la Médiathèque de l'Isle-sur-la-Sorgue et découvrez un cocon de littérature où il fait bon lire et s'évader. Créée en 1952, et placée sous la responsabilité d'Anne-Marie Mojet depuis six ans, la Médiathèque est gérée par un réseau de 18 bénévoles passionnées. Rencontre avec quatre d'entre elles : Anne-Marie, Raymonde, Margareth et Isabelle.

L'Islois Parlez-nous de la Médiathèque. Que propose-t-elle ?

La Médiathèque de l'Isle-sur-la-Sorgue est riche d'un fonds de près de 30 000 documents. Parmi eux, des livres jeunesse, des romans, des polars, des documentaires, des biographies ou encore des revues, des BD et des DVD. Chaque mois, elle propose 50 nouveaux ouvrages récemment sortis en librairie. En 2023, nous avons acheté 727 nouveaux livres.

L'Islois Qu'est-ce qui fait la force de ce lieu ?

Outre le fait que nous proposons très régulièrement des nouveautés à nos lecteurs, nous nous appuyons sur l'investissement et les compétences d'un réseau de bénévoles très impliquées. Chacune d'entre nous est engagée dans des missions de tenues de permanences mais aussi - et surtout - de prélectures et de lectures. Ceci nous permet de proposer des livres « coups de cœur ». Nous guidons et conseillons nos lecteurs, chacune à travers nos spécialités.

Bienvenue à la Médiathèque, UN LIEU POUR LIRE & DÉCOUVRIR

L'Islois Comment les bénévoles que vous êtes deviennent-elles bibliothécaires ?

La Médiathèque fait elle-même partie de l'Union Nationale Culture et Bibliothèques Pour Tous (CBPT). Grâce à cela, nous bénéficions de formations et d'outils permettant une véritable professionnalisation de nos services. Anne-Marie est d'ailleurs présidente de l'Association Départementale du Vaucluse qui comprend sept bibliothèques. Si la passion du livre nous réunit, nous sommes aussi liées par notre volonté d'œuvrer au quotidien au développement de cet équipement qui mérite d'être mieux connu.

L'Islois La Médiathèque est un acteur culturel incontournable du territoire...

Nous le pensons. Nous adaptons totalement notre offre aux l'Islois. Avec un abonnement de 20€ par an au bénéfice de toute la famille, nos services sont variés et complets. Nous avons beaucoup d'interactions avec les autres acteurs de la ville. Nous organisons des rencontres (prix des lecteurs, accueil d'auteurs, jeux de société...) et nous intervenons pour des lectures dans les écoles et les centres de loisirs de la ville. Autre marqueur de notre investissement territorial : 80% de nos documents achetés chaque année proviennent d'une librairie indépendante l'isloise.

▼ De gauche à droite, les bénévoles : Isabelle, Raymonde, Margareth et Anne-Marie



Campredon art & image surfe sur LA « VAGUE »

Dans la suite d'une année 2023 emplie d'immatérialité et de « Zéro Gravité », la nouvelle exposition de CAMPREDON art & image vous plonge « Dans la vague ». Une invitation à l'évasion, une immersion au cœur de l'élément aquatique en compagnie d'une vingtaine d'artistes contemporains qui exposeront du 30 mars au 6 octobre 2024

Cette année, les artistes rêvent de paradis bleu. Au travers de cette exposition, ils rendent hommage à la puissance et à la beauté de la nature, nous conviant à prendre de la hauteur ou accoster encore plus près. L'édition 2024 explore un motif de la vague convoquant une grande richesse pluridisciplinaire, avec des créations emblématiques et productions inédites (art digital, art textile, gravure, vidéo, design, photographie, installation), articulées en quatre séquences : « Blue therapy », « Impermanence », « Eau forte » et « La glisse ». Une imagerie contemporaine dans le sillon de La Grande Vague, estampe japonaise emblématique gravée dans les années 1830 par Hokusai - devenue une véritable icône-, attestant de toute évidence que l'artiste, le surfeur, le promeneur sont fascinés par l'impulsion et le prodige de la vague.

Votre agenda, prenez date !

De nombreux rendez-vous incontournables vous attendent tout au long de cette exposition inédite. Des rencontres artistiques, des animations autour de la lecture ou encore des événements nationaux célébrés aussi à CAMPREDON art & image.

SAMEDI 18 MAI > 20H

« NUIT DES MUSÉES »

SAMEDI 1^{ER} JUIN > 18H

« RENDEZ-VOUS AU JARDIN »

SAMEDI 15 JUIN > 18H

« LE PRINTEMPS DU DESSIN »

RETROUVEZ VITE
TOUTES LES DATES ICI





Lire sur la Sorgue

LES ORGANISATEURS
PRÉSENTENT
LA 4^e ÉDITION !

CE FESTIVAL LITTÉRAIRE EST CE QUE NOUS VOULONS QU'IL SOIT :

un événement à taille humaine et ouvert au plus grand nombre. Pour que chacun puisse y trouver son bonheur, nous avons choisi de mêler les mots et les approches : à Lire sur la Sorgue, on lit, on dessine, on écoute de la musique et on regarde des films (les nôtres et ceux des autres car notre ville aura bientôt un cinéma !).

Il est essentiel que chacun puisse venir, le temps de quelques heures, de quelques jours, s'émerveiller, se réjouir, se rencontrer, réfléchir, partager, rire autour de quelques pages, de quelques livres...

CE FESTIVAL EST LE VÔTRE.

la vitrine d'une ville d'accueil des arts et des artistes. Cette année, aux côtés d'une marraine engagée et passionnante, Catherine Meurisse, nous attendons plus de 40 auteurs qui vont investir les rues, les terrasses et des lieux dédiés aux rencontres : Campredon Art & Images, Galerie 4RT, Galerie Retour de Voyage, Grenier Numérique et Maison des aînés.

LA PROGRAMMATION
DU FESTIVAL ICI



Et toute l'actualité en ligne ▶



CE FESTIVAL VEUT ÉVITER LA ROUTINE. ALORS NOUS INNOVONS !

Au-delà des rencontres et des dédicaces avec les auteurs, voilà quelques moments importants de la programmation 2024 :

- ▶ 1 lecture musicale d'ouverture dans le cadre de « l'Isle en scène » avec une soirée autour de Camille Claudel.
- ▶ 1 lecture dessinée « Erotico-Culinaire » par Aurélia Aurita et Juliette Oury
- ▶ 1 exposition du dessinateur Honoré et une présentation de son travail par sa fille Hélène, accompagnée d'ateliers autour de ses rébus littéraires.
- ▶ Des petits déjeuners littéraires en petit comité.
- ▶ Une soirée livres et vins, avec un œnologue, une libraire et un auteur.

CE FESTIVAL EST UNE CRÉATION COLLECTIVE,

notamment grâce à l'implication d'une cinquantaine de bénévoles essentiels au projet !

- ▶ La Fabrique Poétique, lieu de co-création artistique, revient cette année avec encore plus d'ateliers pour petits et grands (écriture, BD, dessin, sculpture...)
- ▶ Gilles Marchand et son musicien Emmanuel Gross préparent un spectacle de clôture co-écrit avec une centaine de l'Islois de 12 à 97 ans ! Collégiens, lycéens, jeunes de la Mission Locale, personnes âgées, résidents du Foyer d'Accueil Médicalisé monteront sur scène avec eux. Émotion garantie !

Santé DE NOUVEAUX MÉDECINS À L'ESPACE MÉDICAL

Créé en 2020, l'Espace Médical Municipal poursuit son développement pour une offre médicale toujours plus adaptée aux besoins du territoire. C'est ainsi que de nouveaux médecins ont récemment rejoint l'équipe déjà constituée de 11 professionnels généralistes et spécialistes. Après le Dr David Denis, chirurgien urologique et spécialiste en médecine aérospatiale arrivé le 2 février dernier, c'est au tour du Dr Catherine Perles, médecin généraliste spécialisée en pédiatrie, de rallier le pool médical le 27 mars. Ces deux médecins interviennent à temps partiel de façon à venir compléter l'offre médicale existante.



Dès ses origines, l'Espace Médical a été créé de façon à faire face aux enjeux d'une offre médicale raréfiée sur le territoire. Il a aussi été imaginé pour s'adapter aux nouveaux modes de consultation et aux nouvelles pratiques médicales. Flexibilité et innovation sont les maîtres-mots de cet espace pensé par l'équipe municipale en faveur des habitants. Aujourd'hui, son succès rend satisfaction aux nombreux patients l'islois et suscite une véritable attractivité auprès du monde médical.



EN
SAVOIR
PLUS

scannez
le QR code



Événement LE SECTEUR DE L'ANTIQUITÉ BROCANTE UNE FOIRE QUI DÉFEND SES COULEURS

L'arrivée du printemps annonce traditionnellement, et ce depuis soixante ans, la première grande foire antiquités brocante de l'année à l'Isle-sur-la-Sorgue. Incontournable rendez-vous des chineurs de France et de Navarre, l'événement est, pour l'équipe municipale, l'occasion de mettre en avant le dynamisme d'un tissu d'antiquaires et de brocanteurs nombreux. Secteur économique important du territoire, il est soutenu au travers de la Foire qui se tient deux fois par an, à Pâques et en août. C'est en ce sens que la Ville a désigné en 2023 le Syndicat National du Commerce de l'Antiquité, de

l'Occasion et des Galeries d'Art (SNCAO-GA) comme organisateur des deux événements. Un gage de sérieux et de qualité pour cette manifestation qui offre désormais, et à tous les prix, des produits exclusivement anciens, authentiques et certifiés.

Prenez date !

**LA 116^E ÉDITION DE LA FOIRE
ANTIQUITÉS BROCANTE**

**DU 29 MARS AU 1^{ER} AVRIL
DE 9H À 19H**

Parc Gautier . Avenue des Quatre Otages

EN SAVOIR PLUS

scannez le QR code



Votre covoiturage pris en charge

AVEC BLABLACAR DAILY !

Et si vous alliez au travail gratuitement ou gagniez de l'argent en covoiturant ? Le pari est fou, mais désormais possible sur notre territoire grâce à BlaBlaCar Daily et grâce à l'investissement de la Communauté de Communes Pays des Sorgues Monts de Vaucluse (CCPSMV) dans un projet de covoiturage innovant aux côtés de 5 autres collectivités territoriales de la région. Focus sur un dispositif en faveur d'une mobilité plus verte et plus économique.

BlaBlaCar Daily est un outil numérique destiné à faciliter le covoiturage par la mise en relation de passagers et de conducteurs effectuant les mêmes trajets, avec une participation financière incitative des intercommunalités concernées.

Concrètement, les conducteurs sont rémunérés à chaque passager transporté et peuvent bénéficier de 100 € de prime covoiturage de l'État. Les trajets sont offerts aux passagers effectuant un voyage dans l'une des communes situées dans le périmètre des six intercommunalités concernées, correspondant au bassin de vie d'Avignon. Le service est disponible via l'application BlaBlaCar Daily qui met en relation les conducteurs et les passagers se trouvant sur le même itinéraire aux mêmes horaires, afin de leur permettre de partager la route et les frais durant leurs trajets.



Le montant de la prise en charge financière varie en fonction des distances parcourues (*les trajets étant au minimum de 2 kilomètres*) :

DE 2 À 10 KM > 1 € / passager transporté

**DE 10 À 20 KM > 1 € / passager
+ 0,10 € le km supplémentaire / passager**

+ DE 20 KM > 2 € / passager transporté

480 000 habitants du territoire peuvent désormais utiliser ce mode de déplacement dans les 111 communes que comptent les 6 intercommunalités du dispositif, à savoir : Communauté de communes Pays des Sorgues Monts de Vaucluse, Communauté d'agglomération du Grand Avignon, Communauté d'agglomération des Sorgues du Comtat, Communauté d'agglomération de Luberon Monts de Vaucluse, Communauté d'agglomération de Comtat Ventoux Venaissin et Communauté d'agglomération du Gard Rhodanien. Les trajets pris en charge ne se limitent pas aux trajets domicile-travail, mais concernent également ceux du quotidien (*courses, loisirs, vacances...*). Afin de garantir la participation financière aux trajets effectués avec BlaBlaCar Daily, la communauté de communes a voté un financement de 30 000 € pour 2024.

EN SAVOIR PLUS

scannez le QR code





2024

une année
olympique

POUR L'ISLE-SUR-LA-SORGUE

Le 19 juin prochain, la ville de l'Isle-sur-la-Sorgue accueillera le passage du relais de la flamme. Notre commune fait partie des cinq villes traversées et des deux sites remarquables retenus en Vaucluse pour célébrer cette grande fête mondiale que sont les Jeux Olympiques 2024. Une grande fierté pour notre territoire qui fêtera également cet événement au fil de l'année à travers des animations et des festivités.

Tout au long de la journée du 19 juin, la flamme olympique traversera le Vaucluse jusqu'à arriver au pied du pont Saint-Bénézet d'Avignon où les relayeurs allumeront une vasque olympique. À l'Isle-sur-la-Sorgue, c'est sur le temps méridien que la flamme illuminera le territoire. Si le circuit du relais de la flamme et l'heure du passage ne peuvent encore être communiqués pour des raisons de sécurité, les services de la Ville s'engagent à accompagner au mieux cet événement, en termes de festivités, de sécurité et de communication auprès du public. Cet événement d'envergure, en effet, induira une interruption de la circulation de façon temporaire et des impacts en termes de stationnement. Toutes les modalités d'organisation seront prochainement connues via les services de communication de la ville pour permettre à chacun et chacune de s'associer dans les meilleures dispositions à cette célébration unique.

En attendant, les l'Islois et les l'Isloises s'enthousiasment et s'apprêtent à célébrer l'évènement. Côté ville, des événements seront organisés au printemps, notamment en faveur du public scolaire, et cet été dans le cadre de notre fête du hameau de St-Antoine ou encore via un concours photos thématique (voir ci-contre). Du côté des habitants, de belles initiatives et d'heureuses surprises rythment aussi cette année de célébration. **Rencontre avec les élèves de l'école primaire de Petit-Palais, avec Théo Fontany, Agnès Berthonnier et Sandrine Guimbaud qui, eux aussi, vivront une année olympique inoubliable...**

LES ÉLÈVES DE CM1/CM2 DE L'ÉCOLE DE PETIT-PALAIS S'ENVOLENT POUR PARIS ET LES JEUX PARALYMPIQUES !

Dans le cadre du programme de la billetterie populaire, 192 400 billets pour les Jeux Paralympiques étaient réservés aux écoles et établissements scolaires du second degré qui en faisaient la demande et qui proposaient un projet éducatif en lien avec les Jeux Olympiques et Paralympiques. C'est ainsi que Nicolas Ferrier, directeur de l'école et enseignant de la classe de CM1/CM2, a proposé à ses élèves de travailler sur un projet pédagogique en lien avec Sylvain André, parent d'élève palaisien, champion du monde de BMX (2019) et vainqueur de coupe du monde de BMX (2017, 2022). Grâce à la réalisation d'une vidéo emmenée par les enfants, la classe a été sélectionnée parmi les quatre de Vaucluse pour assister, le 3 septembre prochain, aux épreuves de cécifoot qui se tiendront sur le stade de la tour Eiffel. Un grand bravo à tous les élèves pour cette récompense dont ils garderont, pour sûr, de merveilleux souvenirs !



TOUS AVEC SANDRINE. FUTURE PARTICIPANTE DU "MARATHON POUR TOUS 2024" !

L'Isloise depuis décembre dernier, Sandrine Guimbaud est la nouvelle enseignante de flûte traversière de l'école de musique municipale. Derrière ce talent artistique, s'en cache un autre, sportif cette fois. Après s'être découvert une passion pour la course à pied il y a à peine dix ans, Sandrine effectue un parcours fulgurant. Semi-marathonienne en 2018 à Bordeaux, elle réalise son premier marathon l'année suivante, à Paris. Puis elle enchaîne. Marathon de Nice en 2022, la Rochelle en 2023... Elle finit par se lancer un nouveau défi, celui de participer au Marathon Pour Tous de Paris à l'occasion des Jeux Olympiques 2024. Durant un an et demi, elle embrasse de nombreux défis sportifs, certains pour le moins cocasses lorsqu'elle doit réaliser une épreuve de nuit immédiatement après un concert classique à Reims. C'est son goût du challenge qui l'a portée et qui l'emmènera, le 10 août prochain, parmi les 20 024 participants du Marathon Pour Tous de Paris 2024, dans l'épreuve des 10 km. Toute la ville la soutiendra dans cette épreuve.



LA FIERTÉ D'AGNÈS ET DE THÉO. FUTURS PORTEURS DE LA FLAMME

Agnès Berthonnier est une femme au grand cœur et aux nombreux talents. Pharmacienne à l'Isle sur la Sorgue, elle est engagée à différents titres dans le tissu associatif local. Investie au sein de l'association humanitaire Provence Afrique Asie médicale (APAAM), elle a accueilli en 2017 le petit Sébastien, jeune Togolais, pour être opéré en France. Féru de sports, elle pratique notamment le trail avec l'association de La Foulée des Sorgues et le vélo dans le Ventoux. Elle a eu la bonne surprise d'apprendre que sa fille avait présenté sa candidature et qu'elle serait porteuse de la flamme en juin. Félicitation Agnès !

Théo Fontany, 17 ans, est un passionné : des jeux vidéo, dont il veut faire son métier plus tard, à la pratique de la trompette et de l'accordéon qu'il étudie à l'école de musique municipale. Mais c'est le sport qui le portera cette année. Autiste asperger, Théo a eu l'heureuse joie d'apprendre il y a quelques semaines qu'il sera porteur de la flamme à l'occasion de son passage prochain en Vaucluse. Membre du BCI Athlétisme, il participe à de nombreux championnats en sports adaptés. C'est dans ce cadre que l'un de ses proches a suggéré sa candidature à Paris 2024. Un grand bravo à Théo !



#VŒUX



Cérémonie des vœux : un rendez-vous attendu

Plus de 730 personnes étaient présentes lundi 22 janvier dernier à la salle des fêtes pour assister à la traditionnelle cérémonie des vœux du maire Pierre Gonzalvez aux Islois. Ce rendez-vous plébiscité par les habitants a permis d'illustrer l'ensemble des projets et actions réalisées au cours de l'année dernière et de se projeter sur les grands dossiers et actualités 2024. Particulièrement apprécié, l'événement a rencontré un grand succès.



Un loto des familles inédit et fédérateur

Le 19 janvier dernier, le centre de loisirs Saint-Jean organisait son premier grand loto des familles à la salle des fêtes. Événement habituellement mis en place dans le cadre des animations réservées aux enfants fréquentant le centre, ce loto a été ouvert aux parents et familles pour favoriser rencontres, échanges et convivialité. Un grand succès pour cette soirée qui a rassemblé 150 personnes et qui a pu être organisée avec le concours des très nombreux commerçants partenaires ayant permis de collecter les lots du loto.

Le salon de la pêche à la mouche

Les 24 et 25 février derniers, le salon provençal de la pêche à la mouche faisait son grand retour pour sa 7e édition et pour le plus grand plaisir des amateurs et passionnés de pêche. Venus parfois de très loin, ils étaient très nombreux à parcourir les stands de cet événement organisé par Le Sorguett et qui s'est tenu à la salle des fêtes.

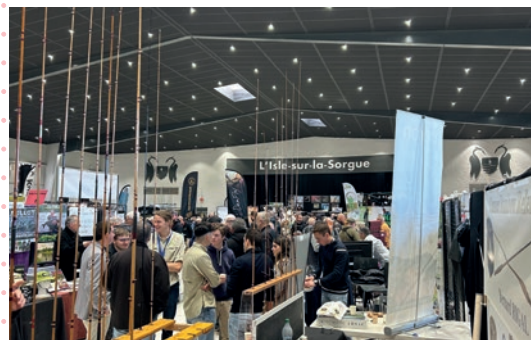

#pêche

Événement : carton plein pour la soirée cubaine de l'école de musique !

Près de 800 personnes ont vibré au rythme de la musique cubaine dimanche 18 février dernier. L'école de musique présentait un spectacle en dix tableaux autour de la musique cubaine, interprété par les élèves instrumentistes de fin de cycle 1 et cycle 2, par la chorale et par l'éveil musical de l'École de Musique de l'Isle-sur-la-Sorgue. Cette soirée organisée avec la participation de la classe de danse de l'École départementale de musique et de danse du Thor a rencontré un vif succès !

#musique



#travaux



Info travaux : fin de chantier chemin de la Muscadelle !

Après plusieurs mois de travaux, le chemin de la Muscadelle a offert en début d'année son nouveau visage, de meilleures conditions de circulation et une sécurité optimisée pour les usagers. Après un chantier de rénovation du réseau d'assainissement réalisé par la Communauté de Communes Pays des Sorgues Monts de Vaucluse (CCPSMV), la Ville de l'Isle-sur-la-Sorgue a entrepris une reprise de la voirie en deux phases et un prolongement du cheminement piéton protégé par une lice en bois.

Déjections canines : LA VILLE DIT

NON !



Si nombre de propriétaires de chiens en centre-ville ont désormais pris l'habitude de précautions vis-à-vis des déjections de leur animal, leur nombre n'est hélas toujours pas assez nombreux. Le début de l'année a marqué une recrudescence d'incivilités en centre-ville : chiens lâchés sans surveillance, négligences... Autant de comportements indéliques qui subiront désormais des sanctions.

Rappel :

Par mesure d'hygiène publique, les déjections canines sont interdites sur les voies publiques, les trottoirs, les espaces verts publics et les espaces des jeux publics pour enfants. Tout propriétaire ou possesseur de chien est tenu de procéder immédiatement par tout moyen approprié au ramassage des déjections canines sur toute ou partie du domaine public communal. En cas de non-respect de l'interdiction, une contravention de 1^{re} classe sera automatiquement appliquée à hauteur de 135€..

Espaces verts : C'EST LE PRINTEMPS !

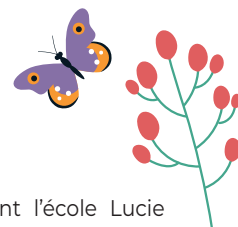

QUOI DE NEUF CÔTÉ PROJET ?

Après la plantation d'arbres devant l'école Lucie Aubrac début mars, la régie Patrimoine Vert s'est engagée dans l'aménagement du bassin des Liserons au cœur du quartier des Névons. Ce terrain municipal de 6 500 m² abrite des haies vives, de la faune et de la flore et constitue une zone de promenade naturelle connue des riverains. Objectif du projet : requalifier le bassin en véritable espace de vie et de développement pour la faune et la flore locales. Replantations et aménagements ont permis de créer des îlots naturels et de conserver la diversité génétique des espèces.

Avec le printemps et le redoux des températures, place aux fleurs et aux végétaux ! La régie Patrimoine Vert est à pied d'œuvre pour aménager et entretenir les nombreux espaces naturels de notre ville. Particulièrement investis dans la préservation de la biodiversité, les équipes s'emploient notamment au fauchage tardif. Cette pratique évite en effet la destruction de niches écologiques ou de plantes sauvages nécessaires à l'équilibre naturel. Concrètement, elle implique de laisser les herbes hautes qui, même si elles peuvent déplaire esthétiquement, offre tout leur intérêt dans la préservation d'un écosystème local fragile. L'occasion, pour nous tous, d'offrir un nouveau regard sur ce que l'on appelle à tort les « mauvaises » herbes.

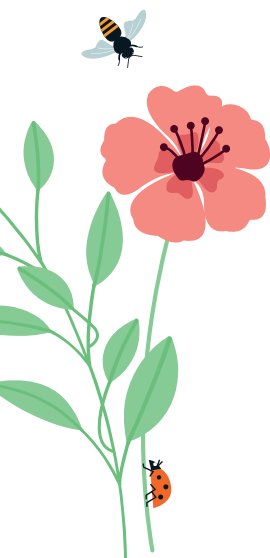

Biodéchets, ÉQUIPEZ-VOUS !

Récycler chez soi une partie de ses déchets de cuisine et du jardin (biodéchets), c'est possible ! La Communauté de Communes Pays des Sorgues Monts de Vaucluse vous aide à composter vos biodéchets pour les transformer en compost chez vous. Si vous disposez d'un espace extérieur, vous pouvez acquérir un composteur individuel de 300 litres ainsi qu'un bioseau à un tarif préférentiel de 15€. Contribuez activement à la réduction des déchets et à la valorisation de vos biodéchets !



Infos pratiques

Pour vous inscrire et acheter votre composteur en ligne, rendez-vous sur **PAYSDESSORGUES.FR**

+ D'INFOS :

Opus-CPIE Pays de Vaucluse
COMPOST@OPUS.CPIE84.ORG
OU 07 83 26 93 31

À noter, si vous résidez en habitat collectif et souhaitez composter vos biodéchets, l'association OPUS vous accompagne dans la mise en place d'un site de compostage partagé.

Débroussailler, UNE OBLIGATION LÉGALE

Débroussailler son terrain et les abords de son habitation, c'est obligatoire et c'est investir pour votre sécurité face aux feux de forêt et de végétation. Le débroussaillage vous protège, vous et votre construction, en garantissant une rupture du combustible végétal qui entraîne une baisse de la puissance du feu et accroît ainsi votre sécurité.



Infos pratiques

Pour savoir si votre habitation est concernée par cette obligation et pour prendre connaissance des bonnes pratiques, rendez-vous ici : **ISLESURLASORGUE.FR**
Rubrique : MAIRIE ► Actualités ► Débroussailler une obligation

EN SAVOIR PLUS

scannez le QR code



L'ISLE C'EST VOUS

Christian MONTAGARD . Christiane BAUDOUIN

Lors du dernier conseil municipal a été organisé le débat annuel d'orientation budgétaire 2024. Nous avons fait état d'un certain nombre de divergences quant aux conclusions présentées. Nous avons noté le poids de la fiscalité pesant sur les L'Isloises et les L'Islois. En 2019 le montant annuel des recettes fiscales était de 20.2 millions €, il est estimé à 23.6 millions € en 2024, +3.4 millions €. Nous avons souligné que depuis 2019, ces nouvelles ressources fiscales avaient simplement permis de payer l'augmentation des dépenses réelles de fonctionnement (+3.6 M€), sans contribuer significativement au désendettement de la ville, alors même que la gestion d'un certain nombre de services communaux avait été confié ou partagé avec la communauté de commune. Ensuite, nous avons rappelé notre désaccord sur la politique d'investissement consacrée à des rénovations somptuaires, exemple tour d'argent, et négligeant les besoins essentiels des L'Isloises et des L'Islois, nous amenant toujours à la même conclusion, à savoir une charge financière quasiment constante entre 2019 et 2024, une annuité de la dette qui progresse sur la même période de près d'un million €, et au total une dette avoisinant les 40 millions € (2000€/habitants, deux fois plus que les communes de taille comparable). Enfin, nous avons fait remarquer qu'aux responsabilités nous aurions eu une démarche complètement différente : un programme exigeant de réduction des dépenses de fonctionnement et un recentrage sur les investissements essentiels. Certaines villes sont parvenues à réduire durablement leur dette, pourquoi pas l'Isle-sur-la-Sorgue.

”

L'ISLE À VENIR !

Joseph RECCHIA . lisleavenir84800@gmail.com

Dans l'enseignement Municipal, la fermeture prévue de 2 classes n'est pas une fatalité. Alors que le nombre d'habitants augmente à L'Isle-sur-la-Sorgue, les prix élevés des logements poussent les jeunes adultes à déménager vers des régions plus abordables, laissant derrière eux une population vieillissante. Moins de jeunes couples dans notre Ville, cela signifie moins d'enfants; nous en avons la preuve avec ce qui se passe au niveau éducatif. La jeunesse qui vit encore chez ses parents ne se rendra compte du problème pour se loger que lorsqu'ils seront confrontés à ce besoin. Il faut ABSOLUMENT aménager des logements sociaux afin de permettre à des jeunes de rester ou de s'installer en ville. Suite à un déménagement éventuel du football et du tennis proche de la (vieille et inadaptée) salle des fêtes, on pourrait y bâtir de nombreuses habitations à but social (pour rendre le logement locatif plus abordable financièrement) pour donner des logements à des jeunes familles; mais, la majorité prévoirait un nouveau parking payant !! Vive le Sur-Tourisme ! Une chose est sûre ; si, à l'avenir, on doit fermer des écoles, on pourra toujours les transformer en EHPAD où la demande ira en croissant. En ce qui concerne les parkings (gratuits mais payants), les l'islois devront payer le stationnement ou des amendes (suivant le temps d'occupation) car tous les habitants ne sont pas égaux devant les places de parking et les surprises arriveront très rapidement. La majorité en place a besoin de beaucoup d'argent pour rembourser les dettes énormes qu'elle a contracté !

”

L'ISLE ENSEMBLE

Pierre GONZALVEZ et la majorité municipale

Ce printemps 2024 se pare d'une ambiance et d'une atmosphère particulières. Le mois d'avril verra en effet l'issue d'un chantier hors norme, très attendu par les l'islois : au cœur d'un écrivain patrimonial en cœur de ville, le cinéma ouvrira enfin ses portes. C'est avec un bonheur non dissimulé que notre équipe municipale annonce l'aboutissement de ce projet, fruit de 10 ans de travail continu. Notre enthousiasme est d'autant plus ardent que ce projet s'inscrit dans une politique d'investissement volontariste malgré un contexte budgétaire contraint, hérité du passé. Travailler à la création et la rénovation d'équipement pour les habitants malgré des choix budgétaires passés controversés, c'est ce que s'efforce de faire la Ville chaque jour. Le budget primitif 2024, soumis au vote du conseil municipal, est l'illustration de cette politique d'investissement soutenue, combinée à un effort de désendettement. Il traduit cette année encore, le choix assumé de notre majorité d'offrir aux l'islois des services et équipements de qualité, tout en permettant une réduction de la dette progressive. Si geler nos projets permettrait sans aucun doute d'accélérer le processus de désendettement de la Ville, nous pensons qu'une autre alternative existe : celle d'investir au juste niveau pour nos gymnases, nos écoles, pour la création d'équipements sportifs, la rénovation de l'éclairage public... Celle d'une ville dynamique qui poursuit ses projets en composant avec l'histoire et qui refuse l'inertie. Celle d'une équipe qui ne cède pas à la facilité d'une mise en sommeil de l'action publique et qui s'engage résolument pour ses habitants.

”

EN ACTION POUR L'ISLE

Serge FUALDES . Vasco GOMES . Frédéric CHABAUD

Texte non parvenu



Bienvenue aux nouveaux !

ACTEURS DU TERRITOIRE



5



1



4



3



2



6

1 L'ATELIER JO. L. ATELIER D'ARTISTE

Joëlle est sculptrice et modèle à la main le grès pour en faire des œuvres uniques. Cet atelier-boutique est aussi un lieu de partage où sont proposés des cours de modelage deux fois par semaine, à la carte, avec un maximum de 4 personnes et des stages une fois par mois selon la demande.

- 📍 9 place Ferdinand Buisson
- ☎ 06 32 42 75 71
- @ joelleschaffhold@gmail.com
- 👉 joelleschaffhold.wixsite.com/monsite
- 📷 atelier_jo.l. 📺 J.O.L Atelier sculpture terre

2 PETITS-FILS. RÉSEAU D'AGENCES DE SERVICES

Services à la personne spécialisé dans l'aide à domicile pour les personnes âgées et handicapées. Leur philosophie : « Chez Petits-fils, nous avons le même niveau d'exigence pour nos clients que pour nos propres grands-parents. » Toutes les prestations sont assurées par des auxiliaires de vie professionnels disponibles 7 jours sur 7 et 24 heures sur 24. Éligibles au crédit d'impôt.

- 📍 16 rue André Autheman
- ☎ 04 84 36 04 02
- 👉 petits-fils.com 📺 Petitsfils

3 CHRISTINE FEURION. PSYCHANALYSTE - PSYCHOTHÉRAPEUTE

Christine vous accueille en son cabinet de psychothérapie et psychanalyse : « Vous qui souffrez parce que vous vivez un deuil, une séparation, une perte d'emploi, qui êtes dans une période de questionnements, de doutes, j'accueille votre parole et votre souffrance, en toute bienveillance et sans jugement. Afin que vous puissiez retrouver du plaisir à vivre. »

- 📍 11 impasse des épinoches
- ☎ 06 84 83 01 78

4 WAKE UP FORM. SALLE DE SPORT & FITNESS

Wake Up Form vous propose un large choix de cours collectifs dispensés par un coach ou via le multimédia, un plateau renforcement musculaire guidé et libre, un espace cardio training et un studio bike. Le club, entièrement refait à neuf, est ouvert et accessible à tous de 6h à 23h, 7 jours sur 7, 365 jours par an. Du lundi au vendredi (10h-12h30 / 15h-19h30) et samedi (10h-12h).

- 📍 225 avenue André Ampère
- ☎ 04 90 15 04 48
- 👉 wakeupform.fr/club/lisle-sur-la-sorgue
- 📷 📺 lisesorgue.wakeupform

5 JLR CONSULTING. VOTRE PARTENAIRE FREE-LANCE POUR EXTERNALISER VOS PROJETS

Conseils et Services aux entreprises. Entrepreneurs, vous avez une idée, un projet que vous ne pouvez mener en interne faute de temps ou de compétences ? JLR Consulting vous accompagne en vous proposant des solutions personnalisées clé en main.

- 📍 682 avenue Jean Monnet
- ☎ 06 83 52 72 32
- 👉 jlrconsulting84.com
- 📷 jlr_consulting_84

6 CHARLOTTE GUILCHER. MASSEUSE À DOMICILE

Accordez-vous un moment de relaxation, à votre domicile, avec des massages bien-être corps et visage. Charlotte propose des massages relaxants, balinais, japonais du visage ainsi que de la réflexologie plantaire thaï. Elle vous propose également des services en entreprise sous la forme de massage assis d'une durée de 15 minutes.

- ☎ 06 66 38 79 05
- 📍 Sur RDV du lundi au dimanche
- 📷 unebulle.dedouceur
- 📺 Une bulle de douceur / Massages bien-être - Sophrologie

Sortir à l'Isle

PRINTEMPS 2024

mars

SAM 30. 20h

Spectacle

« Nos belles années »

ESPACE CULTUREL « LES PLÂTRIÈRES »

Chansons françaises, magie et humour

Entrée : 15€

i Si on chantait : 06 83 40 33 21

avril

MER 3. 19h30

Concert « Johns Creek High School orchestra »

COLLEGIALE N.-D. DES ANGES

Dirigé par Young Kim Œuvres de Vivaldi, Mozart. Libre participation

i Tournesol : 06 63 75 20 97

VEN 5. 20h

Loto de Kayak projection

SALLE DES FÊTES

VEN 5 & SAM 6. 21h

Théâtre « Du Pastaga dans le Champagne »

ESPACE CULTUREL « LES PLÂTRIÈRES »

Une comédie pétillante à consommer sans modération de Jean-Pierre Martinez.

Entrée : 10€ / + de 12 ans : 5€

i Cie Profs et élèves en scène : 06 88 82 44 01

SAM 6. 20h30

Astronomie

« Soirée d'observation - Fête de Printemps »

STADE ST JEAN

Observations du ciel de printemps à l'œil nu. Entrée libre

i Pesco luno : 04 88 61 06 06

DIM 7. 9h30 > 18h

Salon des plantes

PARC GAUTIER

Entrée libre Food truck sur place

i Club Rotary L'Isle sur la Sorgue : 06 11 80 80 00

13h30

Loto de la Fondation Frédéric Gaillanne

SALLE DES FÊTES

Courses hippiques « Trot » Fête de l'hippodrome

HIPPODROME ST GERVAIS

i Société hippique : 06 70 70 70 18

VEN 12. 18h30

Festo Pitcho

« Rock à petits »

ESPACE CULTUREL « LES PLÂTRIÈRES »

par la Cie Cœur de Louve

Concert de 1 à 7 ans

Réservations obligatoires

Places limitées. Gratuit

i Direction Culture et Vie Locale : 04 90 38 67 81



SAM 13. 10h > 17h

Journée d'adoptions des truffes noires

SPA VAUCLUSIENNE

i 04 90 38 96 33

10h > 19h

Les rencontres artisanales de l'isle

ESPLANADE ROBERT VASSE

i LES ARTS Ô SOLEIL : 06 20 05 72 06
www.les-arts-o-soleil.com

10h30

Festival

Plan-Séquence

« Ici et maintenant »

VILLAGE DES ANTIQUAIRES DE LA GARE

Créations improvisées de courts métrages en une seule scène

Gratuit et ouvert à tous les amateurs

i festivalplansequence.jimdofree.com



21h

Concert « Aznavour Hommage »

ESPACE CULTUREL « LES PLÂTRIÈRES »

Interprété par Didier, AnnaMaria

et Chryshenia

Entrée 15€

i ACAM 06 83 11 19 47

DIM 14. 16h

Festival

Plan-Séquence

« les projections »

CAMPREDON ART & IMAGE

Projection des vidéos réalisées

i festivalplansequence.jimdofree.com



DIM 14. 17h

**Théâtre « Un fil à la patte »
de Georges Fédeau**

ESPACE CULTUREL « LES PLÂTRIÈRES »

Entrée payante

i Cie des Hirondelles

17h

**Concert Messe n°3
en si B majeur**

COLLEGIALE N.-D. DES ANGES

De Schubert et les Vêpres
d'un confesseur de Mozart

i choeurevom.fr

VEN 19. 18h30

**Concert « 100 cuivres
en place »**

PLACE DE L'EGLISE

Les principales classes de cuivres
du département réunies. Gratuit

i Ecole municipale de musique :
04 90 38 09 46

VEN 19. 20h30

**Spectacle « Itinéraire,
une aventure sans fin »**

ESPACE CULTUREL « LES PLÂTRIÈRES »

Entrée libre

i Ecole municipale de musique :
04 90 38 09 46



SAM 20.

8h30 > 12h / 14h > 18h

DIM 21. 14h > 18h30

**19^{ème} Concours
de trompette**

ECOLE MUNICIPALE DE MUSIQUE

i Ecole municipale de musique :
04 90 38 09 46

SAM 20. 13h30

**Courses hippiques « Trot »
Fête « Propriétaire
d'un jour »**

HIPPODROME ST GERVAIS

i Société hippique : 06 70 70 70 18

14h30

Conférence

« Nostradamus »

ESPACE CULTUREL « LES PLÂTRIÈRES »

Par Robert Strozzi

Entrée libre

i Memòri : 06 80 20 66 43

20h

**Concert « Chansons
françaises »**

SALLE DES FÊTES

Avec la Chorale « Haut de gamme »
et les Ateliers Tournesol

Entrée 15€

i Tournesol 06 63 75 20 97

DIM 21. 13h30

**Loto « Super Loto »
du Sonograf**

SALLE DES FÊTES

JEU 25. 14h > 16h

**Animation jeux de société
parents-enfants**

MEDIATHEQUE POUR TOUS

5 à 12 ans - Gratuit sur inscription

i Médiathèque CBPT : 04 90 38 60 74
cbpt-islesurlasorgue@orange.fr

JEU 25 > DIM 28.

10h > 18h

**Exposition des toiles de
Josiane Rizzo**

GRENIER NUMÉRIQUE



VEN 26. 18h30

**Spectacle
d'acrobatie poétique
« Imperfections »**

PLACE DE L'EGLISE

par la Compagnie Ni une, ni deux

Tout public - Gratuit

i Direction Culture et Vie Locale :
04 90 38 67 81



VEN 26 & SAM 27.

9h > 19h

DIM 28. 9h > 18h

**Vente « 8000 livres
d'occasion »**

SALLE DES FÊTES

Entrée libre

i Babu : 04 90 76 91 76

SAM 27. 13h30

**Courses hippiques « Trot »
Fête des enfants**

HIPPODROME ST GERVAIS

i Société hippique : 06 70 70 70 18



mai

JEU 2 > 5. 10h > 18h

Exposition des toiles de Josiane Rizzo

GRENIER NUMÉRIQUE

MAR 7 MAI

> DIM 16 JUIN.

Exposition du club photo "L'Isle aux images"

GRENIER NUMÉRIQUE

SAM 4. 14h

Festival de la Sorgue

« Un après-midi en bord de Sorgue »

PARTAGE DES EAUX

Balade découverte de la Sorgue, animations, jeux, musique et spectacle

i pour enfants
Office du Tourisme : 04 90 38 04 78

SAM 4 & DIM 5.

Cyclisme « 4^{ème} Trophée des Sorgues »

i Vélo Club Islois 06 03 25 97 21

MER 8. 17h

Conférence « Camille Claudel » par André Castelli

19h30

Lecture musicale

« Camille Claudel, portrait d'une femme, génie de la sculpture »

CAMPREDON ART & IMAGE

par Charlotte Assémat, comédienne et Sébastien Lalisso au piano

i Direction Culture et Vie locale :
04 90 38 67 81

JEU 9. 6h > 18h

Vide grenier

L'HIPPODROME ST GERVAIS

Exposants 15€

i A I L E : 06 64 14 38 40

SAM 11. 10h > 19h

Les rencontres artisanales de l'Isle

ESPLANADE ROBERT VASSE

i LES ARTS Ô SOLEIL : 06 20 05 72 06
www.les-arts-o-soleil.com

DIM 12. 8h > 17h

Vide grenier

L'HIPPODROME ST GERVAIS

Exposants 15€

i ASSIIF : 06 22 15 44 41

VEN 17. 20h

Concert « Musicalive »

ESPACE CULTUREL « LES PLÂTRIÈRES »

Gratuit

i Musical'Isle : 04 88 61 21 95

SAM 18. 14h30

Conférence sur le Débarquement en Provence

ESPACE CULTUREL « LES PLÂTRIÈRES »

Entrée libre

i Memòri : 06 80 20 66 43

15h

Loto départemental des Restos du Cœur

SALLE DES FÊTES

SAM 18 & DIM 19.

8h30 > 18h

Foire à la Brocante de la Pentecôte de l'ABIS

AVENUE DES QUATRE OTAGES

VEN 24 & SAM 25. 21h

Théâtre « La loterie de l'infortune »

ESPACE CULTUREL « LES PLÂTRIÈRES »

De Angélique Suty

i Comédie du Sud : 07 82 90 70 85

VEN 31. 20h30

Concert Dvorak du chœur Elzear Genêt

COLLEGIALE N.-D. DES ANGES

Entrée : 15 €

i choeurcarpentras@gmail.com

juin

SAM 1^{ER}. 8h > 12h30

Nettoyage de la rivière

et de l'environnement

CENTRE AQUATIQUE & SPORTIF

LA CIGALLETTE

Rdv 8h30. Ouvert à tous



SAM 1^{ER}. 17h

Conférence astronomie « Formation des planètes et systèmes planétaires »

SALLE POLYVALENTE ST JEAN

Entrée libre

i Pesco Luno 04 88 61 06 06

SAM 1^{ER} . 20h
**Concert avec la chorale
« Si ça vous chante »**

SALLE DES FÊTES

Au profit de la Fondation Gaillanne

Entrée 12€

i Fondation Gaillanne 06 33 58 48 18

19h

**Concert de clarinette
de l'école de musique
municipale**

CAMPREDON ART & IMAGE

SAM 8 . 10h > 19h

**Les rencontres
artisanales de l'Isle**

ESPLANADE ROBERT VASSE

i LES ARTS Ô SOLEIL : 06 20 05 72 06
www.les-arts-o-soleil.com

SAM 8 . 18h > minuit

Festival « Lilenzik »

PARC GAUTIER

Gratuit

i Musical'Isle : 04 88 61 21 95

VEN 14 > DIM 16 . 19h

**Festival d'improvisation
théâtrale**

SALLE DES FÊTES

i Ateliers du Toucan : 06 29 60 17 04

MAR 18 > DIM 30 .

**Exposition
"Patrimonium de l'Isle"**

GRENIER NUMERIQUE

i Association culturelle "Art et
Musique" : 06 83 11 19 47

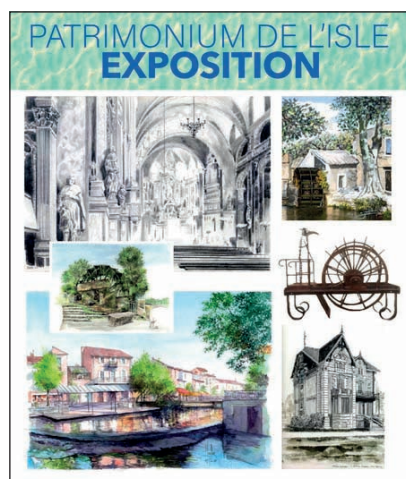

Club des Séniors

L'AGENDA

Goûters dansants

MAR 2, 16, 30 AVRIL

MAR 7 & 21 MAI

MAR 4 & 18 JUIN

14h00

Entrée : 11€



Repas-loto

JEU 18 AVRIL

JEU 16 MAI

JEU 13 JUIN

12h00

Entrée : 22€

i 04 90 38 19 52
07 49 41 18 51

Cérémonies patriotiques

CIMETIÈRE COMMUNAL

SAM 27 AVRIL .

> 11h

Journée nationale
de commémoration
du génocide arménien

> 11h30

Journée nationale du
souvenir des victimes
et des héros de la
déportation

MER 8 MAI . 14h

Journée nationale
commémorant la Victoire
du 8 mai 1945

SAM 8 JUIN . 11h30

Journée nationale
d'hommage aux "morts
pour la France" en Indochine

MAR 18 JUIN . 14h

Journée nationale
commémorant l'appel
historique du général de
Gaulle le 18 juin 1940





CAMPREDON
art & image

24

artistes

*Photographie
Art immersif
Art numérique
Art visuel*



Dans la

VAGUE

EXPOSITION 30.03.24 > 06.10.24

04 90 38 17 41 CAMPREDONARTETIMAGE.COM

